夕刊
朝鮮日報
本紙特刊並十二面
編輯兼發行人 方應謨
印刷人 [illegible]
發行所 京城府[illegible] 株式會社 朝鮮日報社
[illegible]

『큐바』革命에對하야 米武力干涉準備
驅逐艦飛行隊에待機命令
形勢는去益惡化中

【電通華盛頓七日發】 玖馬革命에對하야『루즈벨트』大統領은 極力不干涉方針을取하고잇섯스나 事態는 去益惡化하고잇슴으로 武力干涉은避할수업게되여 米海軍省은 再次驅逐艦十六隻에 待機하라는命令을發하엿다 그리고『포트뉴』에잇는飛行隊에는 爆擊裝置를施하고 海軍機十二台를 命令잇는直時로出發할수잇도록 準備하라고命令하엿다

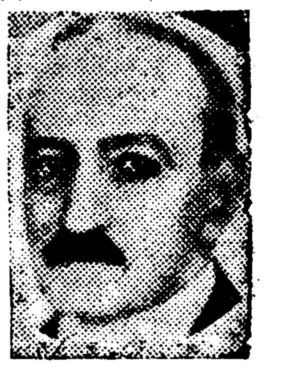
政變으로망난 데세스大統領

【電通하바나六日發】 玖馬各地는內亂勃發로 人心이動搖되여 不隱한形勢를보이고잇는데 今日多數暴民이 玖米砂糖會社工場을 襲擊하야此를占據한바支配人『윗츠』氏는 英國汽船으로避亂하엿다『한샤레』에서는 鑛夫五百名이 賃金支拂을要求하고 罷業을開始하는等各地의 形勢는去益惡化하고잇다

數百朝鮮同胞가居住하는데두번 政變과또 近日의大暴風에엇더 한困難中에잇는지 消息을알道 理가업다 또한큐바의革命을列 强의吹奏樂에 춤추는隣邦中國 의軍閥混戰에比하야 생각하야 보는것은 興味잇는일로中南米 諸國―라텐아메리카는 太西 洋건너의 中國과가튼 英米資 本戰時에잇는 半殖民에不過한 形便이다

米海相玖馬行은 事變과無關係
米政府當局發表

【電通華盛頓六日發】 米國海軍長官『스완손』氏는 六日午後四時半巡洋艦『인데안•포리스』號에搭乘하고 『하바나』로向하엿는데 이것은米國政府의對玖馬積極的干涉의先驅이 안인가하는疑惑을이르키고잇는바 이에關하야『화이트•하우스』當局은如左히말하엿다
『스완슨』長官의『하바나』訪問은今回事變과 偶然히一致되엿슴에不過하다 따라서『스완슨』長官의『하바나』訪問은今番事變과는 全然無關係로 長官은『하바나』訪問을 맛치는대로太西洋艦隊視察을 豫定이다

英米資本을등대고 混戰하는中南米
『큐바』政變의意義는이러하다

큐바는一個月을 사이에두고발서두번재의 政變을겪는다 先回革命에 反政府派의 努力에몰려政權을내던지고 結局飛行機로亡命하고야만 캐라도•마챠도大統領은 一九二五年에大統領에選擧된以後 세번이나重任할것은그의 執政이極히强力하秘密警察隊에 依한反對派에의高壓政策에 依하야持續되것이엿다 그러나 勞働群衆과小市民一般의 多年의 不平은드듸여軍隊의呼應으로 爆發하야마챠도政權을 뒤집고야말엇스나마챠도政權의 沒落은革命派가强하얏다는것보담도 마챠도大統領은對內的으로도 强壓政策을쓰는同時에 砂糖農業을通한米國金融資本의 支配에對하야도相當히頑强한態度로서 自主權을主張하엿기때문에 米國의保護가 업섯든것이 失敗의最大原因이엿다 中南米諸國의 政變이 英國資本主義代辯者와米國資本家代辯者의當該後遺國家의支援으로 例하면石油利權에關하야 米國資本과 背離하야英國資本에 特惠를與한 墨西哥의『듸아스』大統領은 米國『스탠다드』石油會社의 財的援助下에叛亂을起한『마데로』政府에게 政權을빼앗기고『마데로』政府는 即時米國의承認을엇은 것은(一九一一年) 그後親英派의『월타』가 反亂을이르키여 政權을쥐자 米國은『革命的手段에訴하야椅子를차지한 臨大統領은 此를承認할수업다』고 反對하야結局 他口實에依한武力干涉及親米派의反革命을 援助함으로서『월타』를放逐하야 一九一五年十月『가란자』政府(反革命派)를事實上政府로 承認한것과가튼 米國政府와米資本側은

在留朝鮮同胞安危念慮

戰前及戰後에亘하야 軍事上經濟上地盤獲得을爲하야 種種의 口實로서 中米諸國에武力干涉을敢行하야『산•도밍고』、하이치、니카라가、큐바』等을 或은金融的支配下에둔것으로 오날날中米諸國에서 大統領이된者는米國의비위를거슬리고는 견될수가업는 狀態에잇다 今回의『큐바』의『데세스페데스』大統領政權이 革命派에依하야沒落되고안되는것은 오로지米國의態度에달렷다고볼것인데 米國이以上外電과가티 居留民保護口實로 武力干涉을하게되면結局米國의忠實한代辯者를 革命派中에서發見할것이냐 또는『데세스페데스』現政權에 依存식힐것이냐하는問題에달렷다 이地方에는 砂糖農業에從事하는

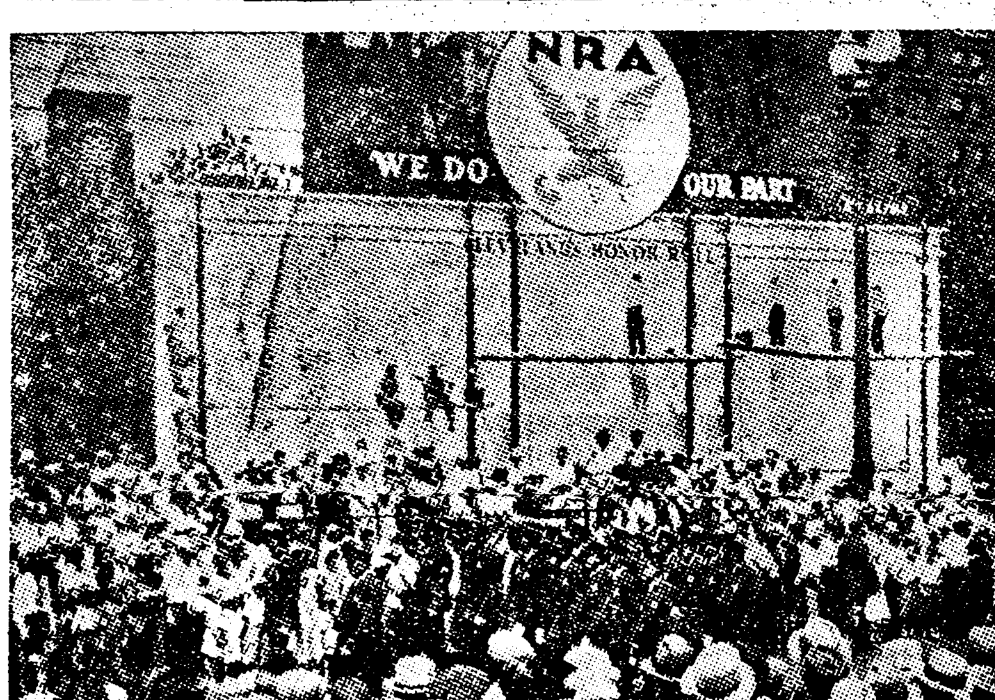

大統領은鬪爭한다 {1}
루氏頭腦『트러스트』總動員으로
靑鷲革命은突進

永遠의繁榮을 約束하든黃金國米國도資本主義가 産出한前古未曾有의世界經濟恐慌의 激浪에는 꼼짝도못하고휩쓸니우고야만것은 世界經濟의全部面을 蕩盡한今春의全米金融恐慌에依한모라토리엄宣言으로서 證明되엿다 이러한全米파닉을背景으로하고登場한루즈벨트政權은自强節의 來臨을쥐자말자 이러한 難局――不景氣와失業은 各國의 致命的痼疾이지마는米國의것은 千二百萬의世界最大의失業者를가진點에서 더욱悲痛한것이엿다――에對應하기爲하야 全世界各國이한결가치 뜨는所謂非常時對策(Emergency measure)을 가장大規模的으로 急速한템포로進行한것은 數多한大統領의 劃時代的獨裁權을 議會로부터 奪取한記憶에서 世上이周知하는바이다 그러나 그中에서도이를레이숀의七臺가되고 失業者救濟를目標로한 廿三億萬弗의 巨大한公共事業의母體가되는産業復興法(通稱NIRA又는N.R.A.! Nationel Industrial Reconstruction act의略)은 强力絶大한 權限을大統領에게 賦與한것이엇다 이리하야 六月十六日에署名되엇고 實施된米國의劃時代的經濟再建運動은 米國社會에일죽이업든 生産과消費面에大規模의變化를이르키면서 去四日로써그第一期를終了하엿다 그러면 그동안에이른바『루즈벨트』의 靑鷲革命은엇더한 勾配를밟어서 어느『코―스』를가는가? (一記者)

팟쇼化하는米國?

制服입은强力한組織部隊를統率하야 議會機能을無視한獨裁權을行使하고 統制經濟를强行하면『파시즘』의一個의型이된다할것갓흐면 米國의『루―즈벨트』政權의現在의가진 獨裁權과그背景의『마―크』를달니 經濟復興『마―크』로서 使用하야 全國을靑鷲의『마―크』로서 덥는宣傳法 그『블루이글』은 本格的出現에先行하야『팟쇼』伊太利 『나치스』獨逸의그것과가치 生産과分配의再編成을 全國的規模에서試行하는點等에서 比할때는『루―즈벨트』政權은 一種의『팟쇼』化한政權이라할만한形式을가젓다 그러나 勿論그것은『힛틀러』流의排他的인것은勿論 産業復興法實施期間內에統制의伸縮作用을 緩和하려는臨時辦法에不過한것이아니오 內容이『파시즘』과는距離가 먼것이다 大規模의計劃은 倫敦『타임스』가 말한바『世界人類가 最大의關心과友情으로써 그成功을期待』할程度는 아니라할지라도 資本主義의 根本的廢棄를·하지안코 資本主義

恐慌과鬪爭하는루大統領

購買力增進으로

米國의國內物價引上政策은倫敦世界經濟會議를 破綻으로導한것이라고 一般이指摘하는바이나 最近에 이르러米國政府는勞働賃金의引上으로 모처럼勞働大衆에게 생겨나기始作한購買力을 物價引上으로서相殺하는것은 올치안은일임을깨닷고物價引上政策보담도 勞働者優待에依한購買力의 增進이란方向으로 政策的轉換을行하얏다 이리하야 勞働條件을規定한 通稱『생활코―드』(Blanket Code)로써制定하얏스니 勿論『생활코드』는毛布에對한法典을意味하는것이 아니요 NIRA實施期間中의 一種의勞働法이다(後段詳說)또한루즈벨트大統領의 經濟政策은될수잇는대로强制手段을 避하고資本家와資本家의 自發的意思와國家經濟復興을 爲한이른바愛國的熱情에訴하고 統制經濟와『公正한競爭』을 終束케하기爲하

그形態內에서하는 試驗으로서는 蘇聯의五個年計劃과달은意味에서對比하야 그成功如何는 米國資本主義의死活을 賭하는點에서 極히 注目되는것임은事實이다 NIRA는『루즈벨트』大統領의智囊이라고도 할敎授學者專門家들의一團―― 所謂『색레인(頭腦)트러스트』가米國經濟의 再建을爲하야 緻密또한廣汎한計劃에依하야 一定한學術的根據에서 製造된것으로서 이것을反對하는黨派는 저혼자내세우면 저먹을밥버리도못하고 行動에落第하고 敎壇에서떠드는親露派들의 作品이라고非難하지마는 其間의成績에依하야失業者를相當히就業식혀 購買力을增進식히고 生産의制限을多少緩和식힌點等諸事實을綜合하여볼때에 어느程度까지는 그成績이良好한것은 否認할수는업다

그러면NIRA及NRA를中心으로한 米大統領의 經濟獨裁政策은그 經濟參謀本部인『색레인트러스트』의 知識을總動員하면서 어느線에沿하야 景氣와鬪爭하는것인가?

이新政策을實行하기爲하야 組織된諸機構가 寸分의빈틈이업시 그機能을發揮케하는一面에非常時에處한 政府의意圖를 充分히 全國民에게알니기爲하야新聞雜誌等을 利用하야大規模의宣傳을하는同時에『靑鷲』의復興『마―크』를制定하야 大衆的運動을倂行하고잇스니 이宣傳이또한一體의『색레인트러스트』의 緻密한組織下에서 行하는만큼 그宣傳效果는實로그政策履行에큰힘이되고잇다고한다 (寫眞은 土木工事開始에當하야例의靑鷲의『마―크』를걸고 一大祝賀示威行列을하는光景) (계속)

『큐바』現政府
아직正式辭職은안코 秩序維持에努力

【電通하바나七日發】 데세스페데스政府는 아즉正式으로辭職안코極力國內의秩序를維持하고 米國의干涉을避하기에努力하고잇다 또同政府는하바나駐在월스米國大使의勸告에따러極力在住米人의身邊에危害를與할과如한事態의出來를極力警戒하고잇다

廬山會議에서 宋子文重要提案
全力을統一集中하야 國力回復에置重
國民政府組織改革도此際斷行

【聯合上海七日發】 財政部長宋子文은目下廬山에蔣介石 汪精衛等國民政府巨頭와같이重要國策을協議하고잇는데中國側의消息에依하면宋子文은棉麥借款의財源에서 一千六百萬元을共軍討伐軍費에充當하고其他는全部自國經濟回復과産業建設에使用하고各方面에서提出한要求는一切却下하기로決定하고重要會議에서右方針에基하야協議를進行하리라고觀測된다 特히宋은今般外遊에서現在의中國은무엇보다도먼저國內統一産業開發國力增進을企圖하는것이必要하다는것을痛感한模樣으로廬山會議에서本案을提出하엿슴이라고생각된다

一、全國經濟委員會를맛치『루즈벨트』大統領의全國産業復興局과같치强力하게하야國際聯盟의技術的援助와米國其他의財政的援助에依하야 國內産業을開發하기에努力할것

一、右目的을實現키爲하야現在의財政部 鐵道部 實業部等이管掌하는事業의 一部를全國經濟委員會에移管하야 財力과智力을總動員할것

一、右責任은宋子文自身이擔當함

果然右宋子文案이具體化될는지는아직不明하나 各方面의趨勢로보아 大體宋子文의意見은通

共軍討伐에 千六百萬元支出

【聯合上海七日發】 今般廬山會議에서 共軍討伐問題가重要議題의하나로 上程되는同時에討伐軍費捻出策도 討議될터인데傳하는바에依하면 宋子文은棉麥借款中에서 一千六百萬元을共軍討伐軍費로 支出하자고 提議할터이라는데 右提案이決定되는대로 蔣介石은廬山會議의完了를기다려 本月中旬頃에共軍討伐의一大軍事會議를 開催한後徹底的으로 共軍討伐을開始할方針이다

北鐵讓渡價格 結局七、八千萬圓?

【聯合東京電話】 北鐵讓渡交涉은去八月二十三日 第四次會商에서 讓渡價格算定의基礎인留對圓의換算率에 對하야『쏘베―트』側은 具體的提出을避하야 그대로停頓되여잇든바其後入院中인『쏘베―트』代表『쿠즈네쪼프』氏도 退院하엿고『쏘베―트』側은『쏘베―트』聯邦國立銀行參與員『일쥬니코프』氏도 到着하엿슴으로 北鐵交涉도兩國會商의根本이判明됨에따라 本質的으로 間隔이업다는事가明瞭케되여 交涉은今後오래드러도二個月前後即十月까지에는換算率도決定될可望이 充分히보이게되엿다 即쏘베―트側의主張은

最初의 二億五千萬金留를二億金留로 引下또留對圓의換算率大要를 認하고

一、當初의 主張價格五千萬圓은不讓하나 그以外蘇聯側從業員의解雇 手當支給又는蘇聯側이北鐵에서 가지고잇는債權 車 貨車等을 評價하야北鐵價格과相殺하는等의 讓步條件을提出한다

또蘇聯側의主張態度로보아 近하다는것은今日外지의交涉에서 滿洲國側이 一留二十五米換算率을提出하고二億留를五千萬圓으로主張하얏스나蘇聯側은留金의換算率을 一留三十二錢五厘에決定하얏스나 當時에比하면 今日의 事實에依하야 一留分에下落된事實이잇어 其若一留六十五米를提案할時는 蘇聯側大十五錢으로計算할터이므로 의主張價二億留가 다시一億三千萬圓이될터인데 이는滿洲國側에서 鐵道讓渡價格以外의點에서蘇聯側에讓步할것인바 局面이接近은 大體七八千萬圓程度로 北鐵讓渡交涉은一致될것가지보인다

外陸海三省協議會
宣傳工作方針決定
모든機會에世界에宣傳

【電通東京電話】 一九三五年 第二次華盛頓軍縮會議對策을日本政府는 자못重要視하야外務陸軍 海軍三省當局聯合協議會를 創設하기로決定하고 三當局共同一致로 對策을講究하야會議의推移에善處하기로 三省의意見이一致되엿다 今後各當局은모든機會에 左의趣旨를世界에徹底케하기爲하야 有効適切한方法을實施키로되엿다

一、日本의海軍計劃은 國防을完備하는데잇고 何等攻擊的意圖에基한計劃은아니다 旣存海軍條約에依하면 制限範圍를 何等逸脫치안은것

一、日本은 米國은勿論將次中國其他友邦에對하야 故意로侵略的攻擊的意圖를갓지안코 國際平和維持를 가장考慮하고잇슴으로 海軍計劃은이根本精神에 何等背馳되지안는다는것

一、滿洲國의 獨立과日本의承認은極東政局을 安定케하고 極東平和를確立케하는 唯一의有効한處置다 그리고日本이가장欲求하는것은 英米其他列强이 日本의所信을理解하는바로 隣邦中國이速히理解하야 極東平和를確立하는데잇서 日本과其所信을가티하는데잇는것

一、滿洲國의 門戶開放과機會均等은 滿洲國政府의政策으로日本도또한 이政策을衷心으로支持하고잇다는것

激增하는印度人口
十年間에三千四百萬名增加
佛伊總人口에相等比波西大
四億在近、食糧問題重大

【뉴델히發電】 印度政廳이一九三一年에行한國勢調査結果를精密히計算한것이 最近發表되엿는데 이에依하면印度의人口는 一九二一年에比하야 十年間에三千四百萬이增加되것이判明되엿다 이것은一九二一年의 三億三千萬人口에比例하야보면 約一〇%가 增加된것으로 十年間의增加된 人口만으로도 그것은 佛國이나伊太利갓흔 歐洲의大國의總人口數에 匹敵하고 波蘭과西班牙와갓흔 歐洲의重要國家의 總人口에比하야 훨신數가만타는 可驚할現象을 나타내엿스며 人口繁殖率이 가장만흔日本과 中洲南部의 그것에比하야 도高度인것을알게되엿다 이事實은 갓득이나食糧이不足하고 生活苦가 甚한印度에對하야 重大한 硏究問題가되여잇는바이에對하야 印度政廳의技師로 有名한人類學者인 헛튼博士는 最近印度의穀價의暴落과 農業生産者의 食糧販賣의困難은 食糧의不足이큰 問題가아니라는것을 證明한것으로써 問題는生産과消費를 合理的으로調和하야 農業生産을制限하지안으면 食糧問題는 큰問題가아니라는것을發表하얏는데 엇더튼印度는이人口現象대로나가면十年後에는六千萬以上이增加되고漸次로食糧問題가重大化할것을免치못할形勢에잇다

蘇滿間에또말성
烏線車輛을滿洲國抑留
蘇聯側서嚴重抗議

【電通哈爾賓七日發】 北鐵滿洲國側當局에서는 交通部의命令으로數日前烏蘇里鐵道로부터『포크라니치나야』驛에到着한客車十五輛을 抑留하엿는데蘇聯側『바루라』氏는 七日午前北鐵督辦에對하야 右貨車의即時返還을要求하고 嚴重抗議를提出하엿다 이에對하야滿洲國側督辦은北滿鐵路局은 蘇聯側에서三千百餘輛의客車貨車를持去하엿슴으로 客車는返還할수업다고右要求를一蹴하엿다

代表到着前에 우産業顧問과懇談
門野松山氏等이

【聯合倫敦五日發】 日本棉業代表를태운『마스타』號는六日午後一時『와―당』에入港할터임으로松山商務參事官이協議키爲하야『와―당』에赴하엿다同氏는正午倫敦에到着하는即時로門野氏와가치産業顧問『철손』氏를訪問할터이다『철손』氏는其後約一個月間旅行할터임으로右會見에서『철손』氏를代身하야折衝에努力할人物人選에對하야懇談하리라고한다그리고和蘭이關稅休日協定을脫退한데對하여는蘭領印度에잇서서日本品防壓策을實施할前提라고보아綿業者와懇談할必要가잇다고본다

日本綿業代表 英商務省訪問

【聯合倫敦六日發】 日英協議會에 參加할日本綿業代表一行 五名은 歐米巡遊中인德川家達 公과가티 日、英官民의盛大한 出迎裡에午後六時十分『윅토리아』停車場에 到着하엿다 綿業代表一行은먼저 宿舍『그로브나 치우쓰』로드러갓다가 松山商務參事官과 門野顧問과가티英國商務省顧問『윌손』卿을 訪問하고 到着인사를하엿다 이에對하야 英國側에서는『윌손』卿以外에『와킨쓰』『크로우』氏等이 同席하엿다 먼저松山參事官은 一行을紹介한바 다음에『윌손』卿은 英國商務省을代表하야日英交涉會議를 準備하게될것을述한바 岡田源太郞氏는 一行을代表하야 答辯을述하엿다 今日의會見은 單純히인사程度에 단치고何等 具體的問題는討議치안엇다 그리고一行의 今後프로그람에 對하여는七日正午부터 關係者一同이 大使館에參集하야協議할터인데 英 側으로는『윌손』卿이 一個月間旅行할것으로 不在中에는『왓킨쓰』氏나『크로우』氏가幹旋할터이다

日本綿業代表及 德川公倫敦着

【電通倫敦六日發】 日本綿業代表一行及德川家達公은今日午後四時十四分『워―터―루』停車場에到着하엿다

米株兼營等 方針決定코저
殖産局關係官協議

取引所取引員의米株兼營及支店出張所設置는個分으로서 禁止되어잇는데 各業者로부터右規定의緩和를總督府當局에再三要望하는現狀에鑑하야 殖産局에서는 總督府方針을決定키爲하야 七日殖産局長室에關係官의協議會를開催하얏다 同會議에서는 取引員認可責務의職權도內規로서協議하엿다

八面錄

◇殖民地産米를制限하고、日本米生産을奬勵하는것이、米穀統制의新眼目?

◇논을밧흐로 뭇미는데는、荒廢工事가必要할모양、地價떠러지는것은政府가補償할터인가。

◇四億三千萬圓으로 二千萬石의買上能力을갓게되리라는統制法에 補强工事를하기爲하야農相이熱中

◇米穀沙汰에 農民이厭穀을當한다하야 沙防工事쯤으로알고하는수작인가

◇十月末端境期에는 남는쌀이九千七百萬石、게다가新米는到處가豐作을豫想케하니 沙汰로지나洪水가될모양

◇如何間 差別的處置로이洪水를막으라한은妄計 甘呑苦吐의양은수작을버리라

秋冬品揃 半ゑり 問屋 相場表進呈 大阪市東區安土町四 井上夏商店
各種ペイント刷毛 工業用刷子 海軍省指定 新案特許 大阪市西區新町 細川商店
カタログ進呈 子供服 問屋 大阪東區谷町三丁目 大塚榮商店
高級エボナイト軸各式萬年筆 オーシャン萬年筆 大場製作所 大阪市東成區
商報進呈 萬年筆製造卸 津村合資會社
ハギレ卸 各國國旗 優勝旗 印旗幕幟 染加工品 各附屬品 田中旗店
セロハン袋卸 (見本進呈) 大阪市南區 水谷商店
ペイント エナメル ワニス ボイル油 石川ペイント製造所
ルビー印 坂本製壜所
壜類一式 製縄機 製稻扱機 特價提供 大阪市北區 石田農機製作所
カタログ進呈 出切卸問屋 大阪東區本町三丁目 吉崎善商店
秋冬品揃 半ゑり 問屋 相場表進呈 髙村武志商店
岡田製作所
洋酒香料藥品 色素 濾過用品 三光商會
コール天 作業服 學生服 青訓服 製造卸 大阪市東區谷町三 辻重商店

◇……가을의微笑

又復冷麵中毒으로 警官等多數重態

平壤西城麵屋의冷麵먹고난 百五十人總中毒?

【平壤支局電話】 평양서내서성리(西城里)김창수(金昌洙)가경영하는서성면옥상점(西城麵業商店)에서는 작칠일오후세시부터 자정까지에 국수일백오십그릇을 마라서 팔엇든바이것을사먹은 손님중에서 중독자가생겨서 팔일오전다섯시에 그국수를먹은 동리 한겸건(韓兼健)의처채씨(蔡氏)(二五)는사망하얏스며팔일 오후한시까지에 관령된중독자는 암정(岩町)파출소 순사수명을 필두로이십여명을 발견하얏는데 그중에 칠팔인은생명이경각에 달한중태이다 그런데일백오십 그릇이나 팔엇스되사다먹은 사람이각각 흐터저잇는관계로 누구누구가 먹고중독된것을 알수업서방금 조사중인데계속하야 중독자가 발견되는중이다 중독원인은 알수업서방금평남 경찰부에서감정 중이다

債務者毆打는債主 九朔姙婦를致死

原因은三圓債金에作黨行悖 全南寶城에怪變

【筏橋】 동업서빗을갑고채권자와 그당파들에게 못매를맛고잇는 빗쟁이의슬픈정상을 동정하야 싸흠을말리든 임부(姙婦)가사갈가튼 채권자무리에게 폭행을당하고 참사한 비참한사건이발생하얏다 이제 그사실인즉 폭행을하얏다는 채권자와그일파는 전남

보성구벌 교면련산리(寶城郡筏橋面蓮山里)에잇는 도긔제조업자(陶器製造業者)리화숙(李和淑)과 그사용인들이며 폭행을바든 채무자는 동면모동리에사는 신정인(申正仁)이라는데 신정인은 지금으로부터삼년전에 리화숙으로부터 도삼원을빗으로어더쓰고 지금까지 리자를합하야 오원이란돈을 갑지못하고잇든바 지난음력 초구일에

채무자신 정인은 벌교장을보고 집으로 돌아가는도중봉림리(鳳林里)에서 전긔채권자 리화숙을맛나 설왕설래에 다소간 말다툼이 되엿든바이마을을 보고잇든 채권자리화숙의 사용인인 김준구(金俊求)(二六)가 동연들러들어신청인을향하부로 구타하든중 여러사람의 만류도이하야 그곳에서는 떠러지못하고 자긔들의 동리인련산리에 쫏고가서또다시 무수히 구타하고잇섯든바 미츰그광경을보고잇든 채권자리화숙의 사용인인 김준구(金俊求)

임(張良任)(三?)이란녀자가그광경을보다못하야 채무자인신정인을 가엽시여여 싸홈을말리려하얏든바 김준구는 또다시그녀자에게 달려들어무수히 폭행을가하야 그녀자는길가에 쉐쓰러저 입과 코부로피를토하야선혈이랑자함으로모여든군중들이 그녀자를부근집으로데려다가 응급수당을가하야스나 오일만인 지난십오일에 무참히절명하고 만것이라는데 이소식을접한벌교경찰서에서는 즉시출동하야 가해자김준구를

체포하고 순천검사국에서는회도(椿島)검사가 림공의(林公醫)를대동하고현장에출장하야 해부를하는일방 관계자전부를 순천(順天)으로압송하얏다한다

北平公安局에 百餘左傾學生被檢

夏休中에活動이活潑한까닭에 大中學七個所에서

【電通北平發】 북평(北平)당국은 공산당의 활동에대하야엄중히 경게하는일방 그동안수차나 좌익분자를 검거하얏든바의연히 공산당이 잠행운동을계속치안코 더욱이최근 공산당계의학생은 하긔휴가를 리용하야그활동이 활발하고 이달상순공산당하북성위원회(河北省委員會)에 속하는중국 대학(中國大學)법제대학(法制大學) 예술대학(藝術大學)북평 녀자중학(北平女子中學)황안고등학교(黃安高等學校)등의 대표자약이십명은상해에서 개최할반전대회(反戰大會)에 ...하야공산당의활동에대하야협의하든중북평공안국(北平公安局)에 검거되얏다 이외에도 소화(淸華) 연경(燕京)량대학생 십수명도 긔와전후하야 검거되얏는데 공안국에서는 학생공산당원의활동이 맹렬함을보고 각대학을동하야 일제히 검거한결과 일백여명의 공산주의학생을 체포하얏다

群馬에初霜

【前橋電話】 군마현오야원(群馬縣吾妻郡長野原)에는칠일새벽부터 온도가 갑작이떠러저 오전다섯시경 서리(霜)가나리엿다 이것은금년에처음서리라고한다

親母차자十五年

【成川】 어머니를차자열다섯해동안을 행상(行商)으로 각지로 전전하여다니다가 본보함흥지국에와서 어머니를 차자주시오하고 애원하는 가련한이야기가잇다 이야기의주인공은 평남안주군안주면서산리(平南安州郡安州面西山里)출생조득화(趙得華)(二五)라는청년으로 그는열한살나는해 즉엇더한 리유인지도 또는세상의물정도 모르든그해에 그의생모강씨(姜氏)를 일허버리고 이래 가난한사람으로서 밧지안으면안되는 고난에다가 외로운사람으로서 밧지안흘수업는 간열핀쓰라림을 격거오며 각지로행상을다니며 열다섯해를 보내는사이에 잔뼈가굵어 자긔의생활을 지탕할만큼되엿스나 차즈라는어머니는 어데가잇는지 죽엇는지도몰나 경찰에도 호소해보앗스나 마츰내차즐수업서 신문사나 혹엇덜가하고차자온것이라고한다

朝鮮人安益祚君 慶大音樂指揮로

만놀린구락부지휘로피선

【東京】 『콜럼비아』축음긔회사경성지점 문예부장안익조(安益祚)씨는 동경(東京)경응(慶應)대학『맨돌린』구락부 지휘자로 취임되엿는데 동경에서대학음악단지휘자로조선인이 된것은 안씨가 효시이다 안씨의 경응대학『맨돌린』구락부 지휘자로 취임된 첫긔념으로 이번에 민요가수 채규엽(蔡奎燁)씨가『콜럼비아』에서 취입하기로된『희망의 북소래』의반주를 하기로되엿다

一審無期의强盜囚 覆審서死刑言渡

밥안준怨恨으로放火한女乞은 求刑대로三年을判決

밥안주고 학대한다고 남의집에 놀불질은 경긔도가평군군내면하색리(加平郡下色里)최씨(崔氏)(三六)에대하야 칠일경성지방법원 적(荻)재판장으로부터 징역삼년의판결을언도하얏고

◇

자긔와 동업하는사람을 길가다가 장사미천을 빼앗고목을매여죽여버린 함남갑산군 회린면삼포리(甲山郡會麟面三浦里)김병호(金秉鎬)(三六)는칠일에경성복심법원에서 말광(末廣)재판장으로부터 사형(일심에서는무긔징역)의 판결을바닷다

十五歲兩少女 出家後無消息

경찰에수색원을제출

시내서린동(瑞麟洞)오십팔번지 박명숙(朴明淑)이가 수양딸로 길르든 정순이(鄭順伊)(一五)가 지난륙일 놀러나간이후 삼일이지나도록 종적이묘연함으로 소관종로경찰서에 수색원을 제출하엿다는바 순이는 단발을하고 양복을입엇다고한다

◇

지난구일칠일 시내어의동(於義洞)윤병억(尹秉億)의집에 돈오십원을 쓰고 고용녀로와잇든 박순애(朴順愛)(一五)역시놀러나간이후 상금것차즐길이 업슴으로 소관종로서로수색원을 제출하엿다한다

少年軍團長會議

구일중학동에서개최

오는구일시내중학동(中學洞)일번지에서 재경소년군 단장회의가개최된다는바 상정할 의안은 다음과갓다

一、少年軍創立十二週年紀念式에關한件
一、本部會館建築에關한件
一、秋季行脚에關한件

市內公普校 秋期運動

십칠일부터

부내각보통학교(普通學校)의 추긔운동시일은 다음과갓다(재동보통학교만은 운동회를 하지안니한다)

▲九月十七日 水下洞普通學校 ▲同十九日 渼洞普通學校 ▲同二十日 仁峴、壽松普通學校 ▲同二十一日 竹添、昌信普通學校 ▲同二十二日 梅洞、京城女子、孝昌、惠化普通學校 ▲同二十三日 龍山普通學校 ▲同二十六日 貞洞、麻浦普通學校 ▲同二十七日 校洞普通學校 ▲同二十八日 淸雲普通學校 ▲十月五日 舟橋普通學校 ▲同十三日 於義洞普通學校

헤看板걸고 假醫질로 巨額騙取

본정서에피검되여

부내 본정(本町)삼정목 원광차랑(原光次郞)(四〇)은 홍산료법(紅酸療法)의 간판을부치고 거짓의사노릇을하며 엇던 난병고질이라도 못고치는것이 업다고 과대허위의 광고를 하고잇는것을탐사한 소관 본정경찰서에서 상한 약품을 발견함과동시에 그를인치하고 엄중히 취조한결과그는 칠일오후에 일으러 드디어 금년봄부터 부외 신당리(新堂里)리모(李某)의 병을완치식힌다고 약속하고 치료비수백원을 편취한것을 자백하엿다 쑨만아니라 남존일대에서 『나의 남편은 그에게서 백원어치를 맛고도 시 죽어버렷소괘씸한놈입니다』라는투서가 날마다수통식 날려드러온다는데 의생주임은『아직여죄가 잇슬듯합니다 만일리해자가잇스면 이때에 모다신고하여주엇스면 조켓습니다 이런종류의 범인은 금후에도철저히취체할작정입니다』운운

第四次風水害로 人命犧牲六十一

行方不明者도二十八人多數 連襲한南道災害慘跡

이번 폭풍우의피해는 금일오전 아홉시 경무국에 도착한보고의통게는아래와갓다 ▲死亡者六一▲負傷者五四▲行方不明二八人計一四三▲家屋全潰三七一▲同半潰四〇二▲同浸水二、七四七▲船舶流失二〇七▲同破損四九이며 그중에피해가제일심한경북의통게를들어보면 ▲死亡者三三▲負傷者四▲行方不明一一計五六▲家屋全潰流失二九九▲同半潰三一八▲同浸水八五五 이라고한다

通化同胞義擧

【電通奉天發】 통화조선인민회(通化朝鮮人民會)에서는그동안남조선지방수재의연금을 모집한결과 그곳잇는 조선인측에서 길백십륙원륙십전을 모와 보내엇다는데 재해동포들은 해외의동포들로써 그가티 동정하야주엇다고비상히감사하야한다

外語學院開講

시내서린동(瑞麟洞)이십륙번지에잇는 외국어학원(外國語學院)에서는 구일부터 추긔신학긔를 개강한다는데 과목은영어 에스페란토, 중국어 등이오 교수시간은 주야두번이라는데 자세한것은 그학원으로 문의함이 조켓다한다

在東京留學生 母校訪問音樂會

日時 九月九日夜七時半
場所 徽文高普大講堂
會員券=白券五十錢=靑券三十錢=學生二十錢
主催 徽文校友會
後援 朝鮮日報社學藝部

運動競技

延專主催의 中等庭球大會 十月六七兩日擧行

延禧專門學校主催의 第四回全朝鮮中等學校庭球大會는 來十月六、七兩日間同校庭球場에서 開催할터이라는데申請期限은十月二日이며 抽籤日時는 同日午後五時라한다

第五回全朝鮮 中等校柔道大會 九日正午부터開催

東京留學生武道會主催와YMCA朝鮮研武館後援의 第五回全朝鮮中等學校柔道大會는明九日正午부터 鍾路中央靑年會室內運動場에서 開催케된바參加校는 다음과갓다한다

◇養正高普◇中東學校◇徽文高普◇松都高普◇中央高普◇咸興高普◇儆新學校

第三回朝滿對抗 三選手出戰禁止 京畿道學務課서

第三回朝滿對抗陸上競技는 十日大連에서 擧行케되여朝鮮側選手一行은 七日夜京城發北行코저하엿는바 七日에 盧泰鉉、有馬、松下의 三選手는 敎職에잇다는理由로 京畿道學務課에서出場을禁止하엿는바 盧選手는投擲 有馬는主將으로砲丸投 松下는走幅跳의重鎭이다 이와가튼三選手가 出戰치못함에잇서 朝鮮側에서는 적지안케失望하는同時에 派遣選手一行에게 同情하는者가만타한다

徐廷權快勝

【카리포니아四日發聯合】 米洲各地를 轉戰中에잇는徐廷權君(117封度)은 四日『산、루이즈오비스포』에서 比島選手權保持者『벤조』君(116封度)과 十回戰을行한바 徐君始終猛烈한攻擊을取하야『벤조』를 苦境에빠지게하니 結局判定으로徐君凱歌를부르다

濠洲럭비—日本遠征

濠洲大學聯合럭비—軍은日本럭비—協會에招聘을바더 明年一月二十五日神戶着 日本에遠征하야 日本팀과七回試合을行할豫定이라한다

第九回朝鮮卓球 城大로場所變更

第九回朝鮮神宮競技卓球大會를東大門小學校에서 擧行豫定이엿스나 十日午前九時부터城大에서擧行키로變更되엿다한다

스포—츠時評 氷上選手登錄問題

今年正月에日光에서開催된全日本氷上競技大會에 李聖德 高鳳梧兩君이朝鮮代表로 同大會에出戰하엿슬때에도 參加問題에對하야 말성이되여 一時는出場치못할境遇에까지 이르럿든事實이잇섯든바 이번에는氷上競技에까지 統制機關이생기여來九月二十五日까지 氷上競技聯盟에登錄치안으면次回『시—즌』부터는 全日本氷上競技大會에 朝鮮選手는絶對로參加資格을주지안는다는것이다 朝鮮의氷上競技는 『스피—드』競技에잇서서는 이미朝鮮選手로써 覇舞臺에잇슴은 勿論이요 世界『오림픽』에出戰하엿든 日本代表選手보담 一日의長이잇다 그리고朝鮮內에는 京城에白狗俱樂部 平壤에鍊光俱樂部 江界에江界俱樂部等 權威잇는組織體가잇서서 斯技의向上과獎勵를爲하야努力하고잇다 반드시全日本氷上大會에 參加함으로써 大選手가되지못함은아닌以上 朝鮮內에旣存團體인三俱樂部의團結한 統一機關이하로밧비생기여 世界的으로躍進하는 우리氷上競技界를위하야指導하야주기를바라는바이다

實業庭球리—그

京城實業庭球聯盟戰의總督府對殖銀戰은 六日午後四時半부터殖銀『코—트』에서擧行한바 다음과가튼『스코어』로殖銀大勝

	【總督府】	스코어	【殖銀】	
○	李玄雙・車應烈	4—3	西村・山吉	×
×	殷秉律・李應勝	1—4	生副・崔永野	○
×	金雲成・近藤	2—4	谷田・神矢	○
×	金寶禮・權仁福	1—4	黃明源・李鍾鎬	○
×	山口・瀨上	0—4	洪承武・朴龍善	○
	◇第二라운드◇			
×	李玄雙・車應烈	0—4	生副・崔永野	○

神經衰弱과肺弱으로 二年間의苦心求藥이 必竟今日에發見

京城 金相○

내가 이십오륙세까지는 남부럽지안흔건강한몸으로서 그날그날의사무에 칭찬을밧어가며 노력하엿습니다 그러나부쇠려운말이지만은 기운만밋고 방사의 도수가만헛든것은사실입니다 그리하엿던지 다른리유가잇서서그랫던지 포동포동하든두뺨이차차말나가고 팔, 다리의근육도차차는축가게되엿스나 이것은 자연의운명으로만돌니고 신지무시하고지낸 일년후에는내가내몸을보기에도너무나 안타까웟스며 오래만에만나는 친척이나친구 세게 인사를밧게되엿습니다 그런인사를당할때마다 는사람과비교하면 말할수업시 수척하엿고 그뿐안이라 사무를볼때면 등살이발느고 기억이앗득하고 귀가울고 또는인확실ㅅ업게되엿습니다 그래도생이귀찬어지고 일하는것에괴롭고 실혀졋습니다 그래도부사의도수는만헛습니다 할수업시친한의사에게진단하여보앗드니 신경쇠약이 대단하며 약을욱이 폐가약하다하야 약을갓다가먹엇습니다 그러나 아모효력이업섯습니다 이후부터는약을구하기에 노력하엿스며 집을떠나 고요한곳에잇서서 조타는약은다먹어보앗스며 건강회복에열중하엿스나 이러타할만한효력잇는약을못구하엿습니다×이러는사이에二年이란세월은흘너갓습니다 이것을잘알고잇는 엇던약제사가(京城授恩洞三二) 조선상회(朝鮮商會)에서 새로발매하는삼용정(蔘茸精)을 권유함으로 어듸먹어볼까하고 복용하엿드니 복용이든날부터 당장식욕이 조하지고 이후식사가증진하며 차차로살이 올르고 든든하야지고 복용이십일에혈색이두철이달너젓습니다 그래서집에서도 김버합분안이라 도업마나감사한지 몰낫습니다 압흐로도계속하야 복용하려합니다

新製劑藥인 蔘茸精의內容紹介

原料는洋藥界의高貴藥 發賣數朔에感謝狀山積

갑작이세상에서 떠들게된삼용정(蔘茸精)은 글자그대로의 다년고심의결정이라는데 약학적으로나림상적(臨床的)으로나 시험을거듭하야 케케되엿다한다 그원료는 한약의최고귀약인삼(人蔘)과녹용(鹿茸)과양약의최고봉인보혈, 강심, 자양제를합리적으로결정케한 이상적보혈강심영양강장제이다 이것을완성하야 부분적으로 세상에발표한것이 불과수삭이라는데 효력에감탄한감사장이 산적하다고한다 다음에 그적응증과 가격등을써보면 다음과갓다 폐약한사람, 폐병의분, 노쇠방지로, 산전산후허약시, 발육불완전한소아에게, 쇠약하며근골이박약한분, 남달니신기부족한분, 방사불능의분, 부인병으로허약한분, 영양부족, 유정다몽, 신경쇠약의분, 식욕부진의분, 케병회복기에잇는분, 기타쇠약등으로나약한분에게 독특한효과를볼수잇게된다한다 약가는二五〇구랑입一병에 삼원의희생적가격이라한다 삼용정을복용코저하시는분은 京城授恩洞三二번지朝鮮商會 振替京城一〇三八六番으로 약가三圓과송료四十錢합三圓四十錢을보내면 곳발송한다고한다

시에론레코—드 第二十二回新譜

二〇 流行歌 님그린새벽 미스朝鮮
二一 民謠 님계신江南 金蓮實
二二 섬섬간장 달마지가세 金蓮實
二三 넌센스 第三新家庭 李敬煥・金蓮實・金蓮哲
二三 唱劇 長恨夢 裏別編 朴綠珠
二四 唱劇 長恨夢 相逢編 朴綠珠
二五 긴雜歌 제비歌 金玉葉・李暎山紅
二六 긴雜歌 遊山歌 李暎山紅・金玉葉
二七 긴雜歌 범벅打鈴 李眞鳳
二八 短歌 湖南歌 春香傳 出道쇠테 林방울

시에론蓄音器 家庭用四十圓

往診無料藥價實費 (六〇六號注射一圓)
全治輕費診療院
入院隨意
京城府淸進洞二一〇 電話光化門八八九八番

시에론레코—드 新譜大賣出
京城本町一 アサヒ樂器店
電話本局三六五九

恩給
長期及短期貸 利立替 京城笠井町百五番地
富國昌業社

人生問題

쏘는살이 업서젓다

어느녀름 해변에서 여러사람이 모혓는데 가서 본즉 한사람이 큰구렁이를 손에 가지고 팔과 목에 감엇는데 그구렁이는 독사이다 한번 물면 곳 죽을것이다 그러나 그사람은 문슨 병을 하는듯이 배암이 그 갈녀진 혀로 그를 할튼되 도모지 상해가 업섯다 구경하는 사람들이 다 놀나고 이상히 넉이며 그리유를 물은즉 이는 그 혀의 독즙과 살을 다 빼여냄으로 해할수가 업시되엿다 하엿다 웨 사람들이 죽기를 두려워하나뇨 이는 쏘는 살이 잇슴이니 사망의 쏘는것은 죄이라 하엿다 만일 그 살만 빼아내면 육체의 본능외에는 사망에 두려울것이 업슬것이다 그러면 아 사망의 독을 누가 능히 빼여내겟나뇨 우리 스사로는 할수업슬것이오 다만 『예수, 그리스도』에서 우리의 죄를 위하야 죄의 살을 제멸하셧스니 우리가 十자가에서 돌니신 그의 피로 말매암아 죄에서 구속함을 엇는것이다 사망아 네 이기는것이 어대 잇나냐 사망아 네 쏘는것이 어대 잇나냐 우리 주 『예수』에서 우리의 죄의 권세를 장은자 마귀를 멸하셧스니 『예수』를 당당하사 사망으로서 사망의 두려움이 업시 그 안에서 편히 쉴것이라

喜悲의交響樂

各地收穫의 豊凶二重奏

금번에잇서서는 례년에보지못할만큼 각지의농작물이대풍이어서 년래에희유한풍수를보게되여 생활에아모윤택이 업든 일반농민으로하야금 격양가를부르게하는 일방풍년이됨으로서 오히려 채귀와지주에게 시달리움을바더 더욱농민의 생활에악영향을끼치는 깁붐과설음이석갈려나타나는 현상을밟우엇스며 그외에 춘잠이라든가 추잠의성적이조타하야 일부에서는 이를취자하고잇스며 동부해안지방의 어획도례년에비하야 대다한풍작이라고한다 그러나 수확기를압둔 남조선지방의 풍수와차레로 건조선각처로 습격하여오는폭풍우는 사정업시예상하든풍작을밟조에 흉작으로돌니엇다 그러나 이러한모지든폭풍우에도 례년보다 못하지안는수확을보리라는곳도잇서 전조선의 생명어리는 방방곡곡에서 풍작과흉작의 희비교교의 아우성으로 들끌어하고잇다

天候不調로 燕麥八割減收

住民食糧에 一大恐慌出現 長津郡下의 農凶

【咸興】 긔후불순한관계로함남도내 전작(田作)피해가 불소하다는것은 루보한바어니와 특히 장진군(長津郡)은 그피해정도가심하야 산지대의 상식(常食)인연맥(귀밀)은 칠월초부터 충재(虫災)가잇서오든바 그후비가자조내려 해충은 더욱번식하고 일사가부족하야 례년보다 팔할이나 감수될 모양이라고한다 동군연맥은례년가트면 약백칠팔십만관에달하는데 그중 사오십만관을 특군군마사료(軍馬飼料)로납입하고 남아지를주민이상식하엿고 금년도 마량으로 오십만관을 납입할 예정이엿는데 그가티대감수를보게되야 강전(岡田)농무과장은 오일그실지조사로동군에출장하엿다고한다

豐年兆朕에 支拂命令이先發

金融組合에서先着手 昌原農民의難境

【馬山】 아주결실도보기전에 유산이라도 풍년의증조 잇는것이도로혀 원수가되여 경남창원군상남(慶南昌原郡上南)지방에는 금년에다면은 풍수해의모진참회를입음에 반하야 례년보담오할이상의 증수를 볼수잇슬만한풍년긔미가 잇슴을다서 발서부터 그지방의유일한 서민금융긔관이라자처하는 창원 금융조합남면지소(昌原金融組合 南面支所)로부터 조합원이십삼명에게지불명령을 내붓처 불일간립도(立稻)차압을 단행케 된다는바 일반농가에서는 도로혀시절조흔것을원수갓치생각하고잇다한다

嶺西一帶에 長霖으로農凶難免

數萬農家는哀愁에잠겨

【楊口】 강원도양구(江原道楊口郡) 인춘천화천린제(春川華川麟蹄) 등지에서는예년에잘볼수 업는대풍작을 예긔하여 오든터이든바 요지음이 천곡이 시렴되는 가장중요긔인 추렴인 동시에 긔후가 순조되지못함을 따라연일계속되는 지리한장림으로 인하야 농작물이 결실상태에 잇서 압흐로 며칠동안만 비가 더게속 된다면흉년을 면할수업다 하야 령서(嶺西)일대의일반농가로서 는우려를 마지안이 하는현상에 잇다고한다

結實期霖雨로 新興農作減收貌樣

農家는크게憂慮中

【新興】 함남신흥군(新興郡)의 동상면(東上面)과가튼 산지대를 제하고는 발육성적이 순조로워서 평지농민들은 조흔 긔대를 가지고잇든중 장마게속으로 결실긔인지금에 이르러버 는 목새가업서 인제는아모리천후가 순조로워도 흉작을면하기 어려우며 조(粟)도 황이만히가서 평작이되기 어려우리라하야 우려중이다

咸南의沿岸漁獲高 總額約十六萬圓

四月부터八月末까지의總計

【咸興】 금년사월부터팔월말까지 오개월간의 함남연안지방 어획고(漁獲高)는 십오만오천 오백이십원에 달하며 이것의제품매상고는 제유(製油)가 십일만구백원이 고제박(製粕)이 삼만이천륙백오십원이라는바 요사이는 청어리(鰮)가만이 잡히여그 제유(製油)산액이 적지안을모양이며 어산의 중요한곳은단천군선, 차호, 신창, 신포, 회진삼포호(端川, 群仙, 遮湖, 新昌, 新花津, 三湖)등지라고한다

鎭川地方 颱風暴雨

【鎭川】 충북진천지방에는금월삼일오후부터 사일 낫참까지 대폭풍과 폭우가내리여서 각산 자농자가 불통되고 례년에드문 풍년이라고 떠들든농작물 들은모다부러지고 업허저서 보기에도넘무나 참담한현상이며 일반농촌이십도국도로흉흉하다한다

鎭川郡의 地主懇談會

【鎭川】 충북진천군에서는지난오일오전부터 동군청내에서 지주간담회를개최하고 금년도가을부터 지주가 소작인에게 도조밧는사항과의반농촌진흥에 대하야여러가지의론이잇섯다고 한다

咸南春繭賣上高 七十五萬餘圓

약이만석에대한가격

【咸興】 함경남도춘견(春繭)공동판매수량은 일만삼천 삼백팔석이며 총가격이 칠십오만구 천이백 구십칠원으로 작년보다 석수로 륙천백십륙석 가격으로 오십이만륙천 백이십삼원이 증가되엿다 이것으로보면 작년에는한섬에 약십이원가량 이엇든 데금년은 거진그삼배인 삼십오원에까지등귀하엿것다

金組出張所設置促成會

陵谷有志發起

【陵谷】 고양군지도면(知道面)릉곡은 일반문화향상과 상공시설이 날로진보 됨에딸아금융

虛無孟浪한豫言 暴風雨의襲來로 咸平이全滅한다

人心極度로恟恟

【羅州】 전남나주함평(全南羅州咸平)등지에서부터 요사이괴상한 류설이잇서 민심을흉흉케한다는데 그허무맹랑한 류설은 음력칠월십사일부터폭풍이불기시작하여 팔월에는 가장피해가만흘더로 함평(咸平)은 전멸된다 그럼으로 산봉오리나 혹은나주(羅州)로 피난안코는 살수업스리라 운운으로서과연누가이런 황설을 내인지도모르면서 우매한민중은 그말을밋고 산우에집을짓고 혹은막(幕)을치야 한다 하며 혹은날이 며칠안남엇스니 무섭지안다고하며 술(酒)의밀조(密造)를하며 가축등도잇는대로 도살하는등 형세가자못소연한가운데 벼마즘 지난이일밤부터 폭풍이불기시작하며 비가나려 물이불게됨으로 더욱류설이 흥넙다하여 인심이흉흉하여집으로도 당국에서는 류설을내인자를 엄탐중이라는바 탐문한바에의하면 그는 정학(丁學)이라는 사주와점을하고단니는 자로얼마전에 라주와 영산포등지를거처간일이잇섯다고한다

農家唯一한糧食 甘藷收穫半減

統營欲知島에

【統營欲知】 금번에폭풍우로인하야통영욕지도(統營欲知島)에서는 막대한피해를 당코잇다 함은 이미보도한바어니와 그도 내에서 무엇보담도 유일한량식인 고구마가 례년에비하야반수이상의손실을보고잇는것이매생활상막대한 곤난이라한다

利川에 一夜講習會

【利川】 리천군 농촌진흥회(利川郡農村振興會)주최로각리에일야강습회(一夜講習會)를개최하고각부락민들다수히 강습을식힐터이라고한다

조합 출장소의 설치요망은 돈바 지난삼일에 지도면흥업회의 장이며 지방유력자 수백명이회집하야 금융조합출장소 설치협의회를 열고 토의한결과 좌의결의를 하엿다

◇決議事項
一、資金融通及産業指導件
一、組合員加入勸誘件
一、陳情書提出件
一、組合員全部及各里代表(?)件
執行委員長 趙宗鎬 (?) 常務執行委員(?) 李龍(?) 金思鉉 李永(?) 許鎭(?) 圓(?)李基厚 蔡寶厚 (?)

사랑하여주서요!

외기러情分에가삼태우며 사랑쪼차온젊은녀자行路

【北倉】 본적을평남중화군양정면(平南中和郡楊井面)에둔 조경두(趙京斗)(二一)는 평양부 창전리(平壤府倉田里)기생 리채월(李彩月)(一八)과 어떤긔회에알게되여 작년 긔조경두는리채월로부터 사랑의보금자리를건설하려고 혼자애쓰고 잇든중 전긔리채월이 평남영산으로오게되여 외작사랑을 하는조경두는 자긔의 두의돈 삼백원을훔쳐가지고 그뒤를따라와 랑용하다가 경찰의손에걸려 십오일구류처분을받엇다고한다

箕林里土地係爭問題 銀行團에서勝訴

十四日競賣에付케돼

【平壤】 평양부내 긔림리(箕林里)전차선로에잇는 일대의토지일만이천평은 종래에 조선은행(鮮銀), 한은(漢銀) 북금융조합과 부내창전리(倉田里)최제용씨등사씨의공유지로경매양도를하기로한다는것은 다년의 협안이엇것스나 은행단은경매하여 대금분배를 희망해왓는데 대하여 최씨는 분할을주창하여 드되여소송에까지미첫든바고등법원에서 은행단의승소로 판결이 결정되여 십사일동지전부를경매에부치기로되엿다 동지일대는 오년간이나 계쟁중에잇는관계로가옥도건축치못하고금일에일으럿든것이다

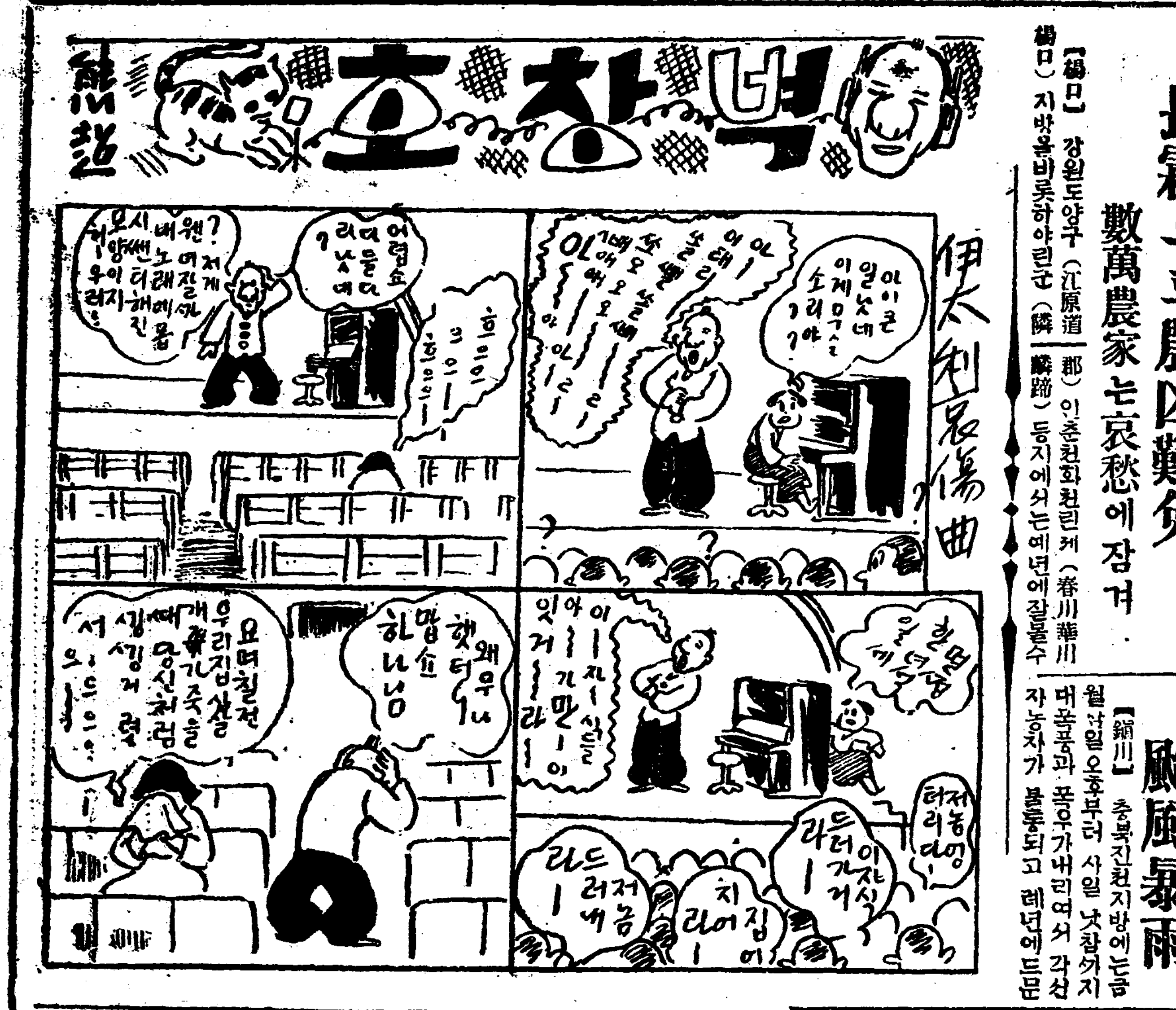

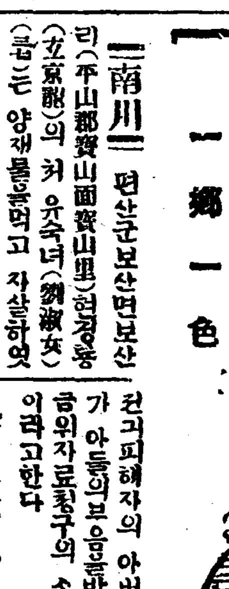

【南川】 평산군보산면보산리(平山郡寶山面寶山里)현경룡(玄京龍)의 처 유숙녀(劉淑女)(二五)는 양재물을먹고 자살하엿는대 그자세한내용을듯건대 그의남편이 첩을엇겟다고하야 부부간의 의가조치못하야 오든바 얼마전에 남편과말다툼을 하고 그길로 자긔시아버이되는 신남천이 현몽룡(玄夢龍)의 집에가 서잇다가 금월륙일새벽에 남모르게집으로 돌아와서 전긔와갓치자살을하엿다고한다

【興南】 원적을정평군광덕면송호리에두고 현재 홍남읍천긔리(天機里)이백삼번지에사는 원태옥(元台玉)의차자판희(判熙)(二三)은칠월초순에 조질회사원복영삼장(福永三藏)의개에게 물니여 필경공수병(恐水病)으로사망하엿는데 풍긔리를 갓든 전긔피해자의 아버지 원태옥이가 아들의보응을밧고도라와 방금위자료청구의 소송을 준비중이라고한다

【漁大津】 지난삼일오후네시경함북어대진(咸北漁大津)에서는 당지 공신조(共信組)에서 일하는 황운긔(黃雲基)(四三)는 얼마전에 그의아들 천수(天洙)(二一)가고향인강원도에갓든바돌연히 병마에걸려 병세는날로위독하여 명이경각에 달렷다는소식을듯고 자식의죽음을 볼수업스니 내가먼저죽겟다하야 지난삼일밤에 자긔집에서 자살하엿다고한다

【咸興】 함경남도갑산군혜산진(甲山郡惠山鎭)에서 비저병(鼻疽病)에걸린말을 발견하고임시이동을 금지하는동시 함남도에서출장한수의 응원

【南原】 지난사일오전열한시경에 남원군이백면공촌리(二白面孔村里)사는 강봉진(姜鳳鎭)(二三)이가 자긔집에갈려고호우중에 동면죄부리압 요천강을건너가다가 물결에채여 그만 빠저죽엇는데 동원유상리압 요천강에서시체를발견하여 그가족에게인도하엿다한다

【河陽】 경북경산군안심면동내동에 거주하는황재구(黃在球)의 딸(二十)은 동네벗가에 소를몰고 나가게하엿든바 소낙비가 나려냇물은갑작이불어올라 어용든냇물에 어린소녀는 떠나려가고 풀메이든 소만은무사히 치켜드러온것에 놀내인 집안과 동민이동원하야 시체를 차젓스나 황혼이되야 찻지못하고잇흔날냇가의 포푸라나무에 걸커잇는것을 발견하엿다고 한다

【大田】 요사이대전지방에는 악성감긔가크게 류행하야 환자가매일 수십명에달한다 함흥 긔에당하야 매우주의하지 안으면아니된다고한다

【金泉】 수일전에현재김천군조마면대방동(助馬面大坊洞)사백팔십삼번지에잇는 최봉한(崔鳳漢)의 장녀을분(乙粉)(九)이가이웃에잇는권재추(權在錘)의집감한개를따라홈친것이도화선이되어 전긔 권재추의처 박씨와 그장녀인간난이(九)와 을분의모 정두래(鄭斗來)(三六)와 싸움결과에 하다가 쌈홍이되어든바 정두래로부터 권재추의처와 맛붙잡혀로오주일 치료진단서를 첨부하여지난이십 이일에당지서에고소를제출하엿다고한다

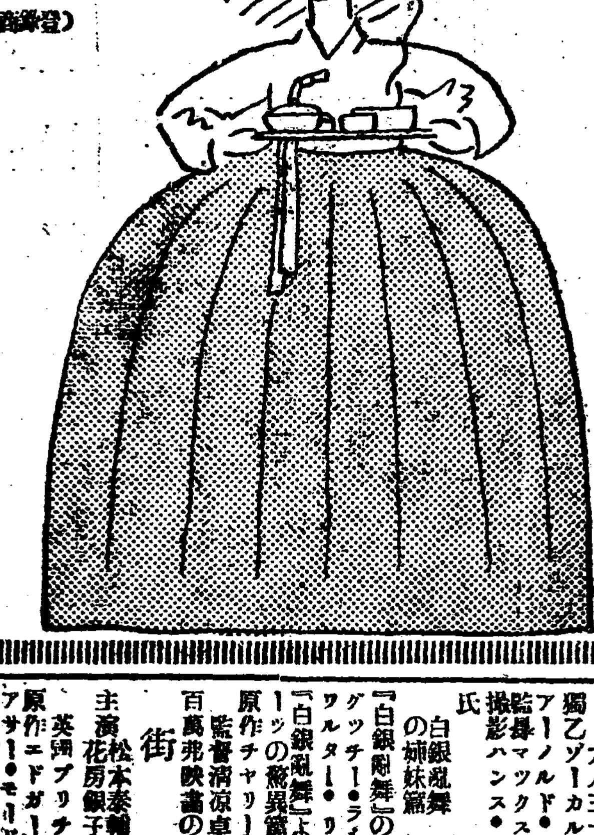

資本金壹千萬圓
各種信託
低利擔保貸付
朝鮮信託
朝鮮京城
(營業案內贈呈)

製菓 卸商
各種おこし 製造本舗
米の菓子
各種おこし 原料一式
京城府 水標町 大阪商會 電光二一九七番

優美館
九月六日水曜브터大公開! 와ー너ー브러더ー스超特作全發聲映畫!
아리소나쟝그 全卷
監督 싯드로젤氏
西部猛春조우에인氏決死的飛躍 名馬돈ー크 助演
米國아거마카ー낫드으로特作
俠勇猛進
猛優아기마카ー낫드氏 主演
百萬弗의名馬엇이 助演
獨乙우파會社特作
다루쪽후
監督에푸우에이무르노ー氏
主演 에밀자ー닝스氏
助演 리두다고부에아鑛
順次封切할各畵陣
群衆의喚呼, 民衆의敵사우는幻影, 날개의天使, 다이가식크, 무지게를밟는者, 봉게미루톤의덜컹이

朝鮮劇場
九月九日낫부터
特別普通料金階上大人五十錢 小人三十錢階下大人三十錢小人二十錢
파라마운트社超特作全發聲日本版
눈물의名畵週間
黃昏의女子 10
一九三三年度의아메리카美人投票의第一位當選된…… 美姫바바라•스다윅그鑛大熱演 名優아돌푸•만주氏助演
눈물에뒤거리에서, 二十年이라는긴歲月을두고戀人을기다리는女性이잇엇스니, 그의일홈는황혼의녀자이엇다……
◇파라마운트社特作全發聲日本版
故鄕의노래 8.
『아메리카의라듸오界人氣者世界的歌手케드•스머스鑛主演

第一劇場
九月七日낫부터
特選名畵上映
每日二回 낫一時 밤八時始映
大衆料金 階上十五錢 階下十錢 均一
米國푸리후•드社特作品
喜劇 스포스의行進曲 7
구라라보ー鑛主演
興味滿點의메로듸를보시고 드러 보시라?
綠星키네마社超特作品
朝鮮名畵
바다와싸호는사람들 8
主演 羅雄 (金)蓮實
衆望의依하야다시금銀幕을밟니다 大海洋劇인朝鮮名畵를 마기노御室超特作品
時代劇 三人吉三 7
澤村國太郎主演

中央館
七日封切
大人三十錢小人二十錢
獨乙ゾーカル超弩級全發聲映畫
アーノルド•フアンク博士原案 監督マックス•オーペルス氏 撮影ハンス•シユネーベルガー氏
白銀亂舞 白銀亂舞の姉妹篇
銀界縱走
『白銀亂舞』のノッポとチビ グッチー•ランチナア氏 ワルター•リムル氏 主演
『白銀亂舞』より面白い銀界スポーツの驚異篇!!
原作チヤリー•チヤップリン氏 監督滿涼卓明興色製作百萬弗映畫の翻譯版
街の灯
英國ブリチッシユ特作
原作エドガー•ウオレス氏
主演花房銀子(街の盲目花賣娘)
主演松本泰輔(街のルンペン)
ロンドンの妖盜
主演ロ—レンス•ハット氏 レヂ•エーベル氏

秋季新學期開始
中學五年を一二年の獨學で!
卒業が早く學費も安い•內容完備の早大講義錄
今は學問第一、實力本位の世の中です。此の講義錄で勉强して現に陸海軍•官界•實業界に活躍してゐる諸君の先輩は幾百萬とあります。獨學者の實力は必ず社會を動かします。國家は非常時、季節は秋、今こそ勉學に絶好のチャンスです。
ハガキで申込次第 內容見本進呈
毎月一回發行•學費月一圓 前期中學一二年 後期三四五年 各一ケ年修了 前期後期の何れにでも入學できます。
三大特典
獎學金の提供
早稻田大學への特別入學
成績優良者への學費給與
九大附錄
月刊雜誌「早稻田」
獨學成功物語
早稻田の光
日本地圖 外國地圖
英語發音法 英語自修讀本
國語自修讀本 漢文自修讀本
商業講義 一ケ年半 女學講義 一ケ年半 中學講義 申込 見本 次第 進呈
早稻田中學講義
東京牛込 早稻田大學出版部
振替東京一一二三 電話牛込三四五

農林省正體暴露!

日本은產米增殖 朝鮮은生產制限

農林省서長時間協議한結果 十月에拓務省과交涉

【電通東京電話】 農相은七日 農林省幹部會議를開하고 日本及殖民地米의生產統制에對하야 約七時間協議하엿다 此는過剩米對策及新統制法의效果를期하기爲하야 國策으로產米增産에大轉換을지하라는것인데 今月中에 省議에서意見을綜合하야 十日에入하면 拓務省과交涉을開始할豫定인데 그生產統制의骨子는 土地改良計劃技術에依한品質改善等의補助獎勵는 從來그대로繼續하고積極的新計劃을明年度부터中止하는同時에朝鮮米增收計劃은 이미着手한것은繼續하고 未着手의改良事業은緩延하고 棉作獎勵를할것이며 蠶米는代作獎勵를할것等을强要할것으로觀測된다

差別待遇排斥 모다認識不足

이것저것모다否認하는 湯村農產課長談

米穀問題 더욱이朝鮮米問題가날로 시그러운이때에湯村農產課長은 다음과가티말하엿다

昨日拓務省矢島技師와도 會見하얏는데 拓務省으로서도米對策 棉羊計劃等에對하야 아즉이러타할具體案은 업는듯하고 農林省에서는 方今具體案을엇기爲하야 努力中이라는말을들엇나 如何間政府로서는早晚問題說이잇스나 모다急速히 實現할수는 업는일이오 또米作을制限하고 그대신棉作을獎勵하자는議論도들니나 이것은말하는것과가티 容易한일이아니오 말하는사람들의 認識不足을자랑하는데 不過한것이다또米作制限은곳土地改良事業의 中斷을意味하게될것이니 그밋치는바影響을생각할때에 輕輕히말할수업는 問題이다假令米作付面積을 制限한다고하면 國家는農民에게對하야 그만한補償을하지아니하면 안될것이다또統制法의 强化를생각하고보고 政府의 買上出動을생각한다 할지라도 朝鮮內에서 적어도五百萬石을 買上하여야 效果가잇슬것이니 問題가안되고公定價格을 二十三圓으로하느니 二十五圓으로하느니하는便도잇스나 價格을올닌다고米價가조와질것은아니오 結局은消費如何에달니지아니하엿슬가생각된다 以上으로 管理案에對하여는여러가지方法이잇스나 制限잇는豫算과不足한金額으로는 到底히效果를내이기어려울것이다. 如何間朝鮮으로서는 朝鮮米를犧牲하는差別待遇는排斥하라한다

對外爲替市況

▲東京
對米賣 二十六弗八分三
買 二十六弗八分五
對英賣 一志二片
買 一志二片十六分一
▲大阪
對米賣 二十六弗八分三
買 二十六弗半
對英賣 一志二片
買 一志二片十六分一

米日爲替市況

【電通紐育七日發】 米日爲替는三十一仙四分一低의二十六弗五十仙

엇더한對策을세워야할것은免치못할事實인데 朝鮮米와臺灣米가問題의焦點이되여잇지만은若朝鮮과臺灣에서 米의移入이업시는 日本의食糧은當場에不足을告하게될것임으로 全然外地米를 排斥할수도 업슬것이다米價對策으로 移入稅를 밧느니 生產을 制限하느니管理案을 採用하느니 여러가지風

米穀問題의核心 (六)

—產米制限說을듯고—

梁心山

朝鮮의消費量減退는 어에歡倍한다 粟과稗를그리고또 草根 木皮를질겨먹고저함은 아니지마는 貧困이極한 農그의經濟狀態로는 이것을먹고血汗을다하야 갈고시므고거두운米穀은 이것을消費하지못한다 언젠가京城大學教授某氏의 硏究結果라하야 發表된것을보면 粟의營養價値를 高調하여잇다 그러나 모든高度의 文化的價値를 獨占的으로 享樂하는富者階級이 이것을 主食品으로分 採納치안는以上 朝鮮農民이 容納할性質의것이 아니다

그리고 粟關稅가實施되여 朝鮮農民이 粟마저끼엇기고는『古米』가 拂下되고잇지만 이亦是富者가 善意미테서 考案한朝鮮人으로하여금 米食의機會를 가지게함은아니엇다 그는모다 그들의富를爲한노릇이고 그들의富가威脅되는 今日에이危機를버서나기爲한 노릇이다 그야엇쩌갓던 그러하야 朝鮮은 明治十三年에 每人當消費量七斗三升이든것이 昭和五年에와서 四斗六升에로 **遞減** 되엇다 向上하자야 스가업기때문에 向上치못한朝鮮人의生活狀態로因하야 絕對量만을보아도 日本에적음이큰데다가 이와가티 消費量을逐年遞減당하고잇스니 그의生活의悲慘度는 實로形言할수업시되여잇다 여기에 그原因을캐지안으련다 다만 이事實을高調하여 臺灣으로더부러 日本에의 移入量은 年年增加하야日本米穀市場을 威脅하고잇다는것만을 指摘하련다

日本에의 朝鮮米移出高

年次	數量(千石)	指數
明治四四	五四四	一〇〇
大正三	一、三六九	二五二
大正八	二、九六〇	五四四
大正一〇	三、五五六	六五四
昭和元	五、七八四	一、〇六三
昭和四	五、七九〇	一、〇六四

朝鮮의米產額은 겨우 一、六倍增加하엿는데 消費量을不得已한事情下에『節約』한結果로因하야 移出量이勿驚一〇倍에達하게되엇다 이는決코生產이二千萬朝鮮人의消費量을 **充足** 시키고 남는『過剩』米가아닌것을 다시附言하여둔다 結果 日本은 지금『쌀사태』에壓迫을未免하게되엿다

日本의 米輸移入超過 (△印은出超)

年次	輸移入超過額(千石)
明治二一	△一、三八七
大正一三	八、七七六
大正一四	一〇、一八〇
大正一五	九、〇一三
昭和二	一、四四三

今日의米穀『過剩』는 決코昭和五年의 豊作結果만이아니다 그는차라리 **根本** 的으로 生產增加와消費減退를招來하는 資本家社會의經濟機構에 原因하엿다고봄이正當하다 昭和五年의豊作도 豫想되는 今年의豊作도 그의原因아님이아니다 그러나 그는根本的原因에 由來한結果에拍車를加하는程度이다 米穀經濟가主인封建的經濟時代 明治維新以後에도 아직米穀經濟가支配的이엿는 그리하야 米價가 一般物價를 리ー드할때에는 分明히米價는 米作의豊凶에左右됨이 컷섯다 그러나米穀의生產이 無限히增加하고잇는 反面에그를消費하는大衆은次次貧困하여질뿐인現在에잇서서는 一般物價가米價를 리ー드하고 게다가또米價가칠신物價의下位를低迴하게되는今日에잇서서는 그리고또一般物價그自體도 다시금資本家階級에게繁榮을保障하기는커녕 그들도로혀破滅에로引導하게되는現下에잇서서는 이와는달니現社會經濟制度의힘이 보다더 **重要** 原因을 形成한다 그야말로 今日米穀問題를惹起한核心이다

米國金融界 對日懸案解消

外債擔保力이回復

【聯合東京電話】 滿洲上海에事件聯盟脫退問題等을 中心으로한 米國財界의對日懸念으로 米金融界에서는 日本의銀行會社에對한 信用을制限하엿슴으로 日本外貨公社債의慘落과함께日本金融業者는 海外金融에어大端히困難을感하고 聯盟脫退後의對日金融壓迫도懸念되엿섯스나其後米財界의對日感情이好轉하는同時에日本外貨債는一齊히昂騰하야最近米金融業者의對日信用은顯著히回復되여오래동안擔保力을喪失하고잇든日本米貨公債도 다시擔保物로서米金融界에受入되게되엇나하야이미日本米銀行은 日本米貨公債擔保로『크레짓트』를享受하엿는데 米金融市場의이對日信用回復은 爲先爲替貿易業務의 金融上의利便은勿論할것도업고 將來의外債關係에對하야 有利한業緖를만드는것이라하야歡迎되고잇다

인플레이숀德分에 半島에『부음』景氣

低金利政策의奏効가莫大?

銀行事業株一齊昂騰

인플레景氣는漸漸朝鮮內事業에도그影響이出現되야왓다 即諸物價의昂騰과 低金利趨勢의波動에乘하야 朝鮮內의事業株銀行株는一齊히 好調를보하야 市勢는모다 漸騰步調를밟어利廻는顯著히低下하야왓다 朝鮮內에本店을둔 主要한銀行及其他事業을 二分하야그利廻를보건대 殖銀調査의八月十五日現在로서

		前期	前年同期
銀行株	七、六九	八、〇四	九、八三
事業株	五、四四	六、二五	六、六六
總平均	六、二六	六、九五	七、六八

이며 此는大部分의銀行、事業會社가 配當据置에도不拘하고 인플레景氣에依한 內容의充實로 價의 昂騰을持來한結果임이疑心업다

朝銀도 結局追隨

아직소식업서

別項東京電에依하면 貨幣法이『메ー롤』制를採用하는結果現在의『匁』單位로金을買上하던것을八日부터『瓦』로써表記키로되어 八日부터實行키로決定하얏다는데이에對하야 朝鮮銀行地金保出石主任은如左히말하얏다

아즉當行에는何等소식이업스나日銀이瓦로 곳친다면 當行도 勿論곳칠것이다 그러나그러케 急히 곳치리라고는생각할수업고 早晚 實行될것만은 確實하다 市中金買入商의 意見은『匁』單位를그대로두는것이조라고하는모양인데現在日銀과朝銀의買入價를十瓦單位로換算하면아래와갓다(單位錢)

	金一匁	金十瓦
日銀	八、八八	二三、六七
朝銀	八、八〇	二三、四六

地金表記『匁』를『그람』으로改訂

九月八日부터實施

【電通東京電話】 政府는 世界金融情勢의 正體가露顯할때까지 當分間現行產金買上價格을 改訂치안을意嚮이라하며 貨幣法이『메ー롤』制採用의 結果現在의匁單位로買上하던金의 條目을『그람』(瓦)으로서表記하기로되고 八日부터 此를實行하기로 決定하엿다 그리고『그람』으로 表記하게되면 十『그람』이라는데 現在의 買上價格에 依하면 十『그람』은 二十三圓六十八錢으로計算된다

株式市場鈍調

【電通紐育七日發】 七日紐育株式市場은閑散氣味를呈하고諸株氣迷狀態로 傍觀하다가引締어軟化하엿는데 大部分分散低로 스틸七弗八分一低의五十一弗四分一、아나곤다二分一低의十六弗二分一

米棉市場閑散

【電通紐育七日發】 七日米棉市場은閑散不振으로買氣薄으로引低는十三乃至十七포인트(日貨換算으로 七十錢)低로되엇다 右는政府의第二時收穫豫想을明日로압두고傍觀이顯著한까닭이다

그런데日銀은二月二十四日以來市勢로그냥두고잇고朝銀은日銀入圓八十錢이되엇는때市中에서의價値는큰것이事實이나아모리市中商人이高價買入希望하고『오모외구』로買上할에서는것이오當行으로서는 日銀에서곳치지안흔이상『오모외구』할수업는것은中央銀行으로서는當然한일이다云云

日英民間協議會 英政府祝成功

關稅不變更을明言해

【電通倫敦七日發】 日英民間協議會의發起者인 英國政府는 右會議의成功에萬全의 努力을不惜한다는것을言明하야 日本代表에歡迎의意를表하고 七日右首明의具體的表示로써 綿及人絹의關稅改正에關한 調査機關의答申을一時中止식혀서 一外交的思慮를示하엿다 即천바레ㅣ藏相은 大藏省輸入關稅顧問分ㅣ쏘ㅣ지·메이氏에對하야 今後日本과의貿易에直接關係잇는 生綿及人絹에對하야 關稅引上勸告等의提出을打切하라는 旨를書翰으로써申送하엿다 即政府는此際에 生綿人絹關稅에對하야如何한變更도하지안을것이다 何故요하면日英民間協議會가滿足한成果에 到達하기는데잇서서는 그가른變更은此會議를沮害할念慮가잇는까닭이라한다

新規普通低資 三百萬圓受入

朝鮮普通地方資金三百萬圓은五月十日의 預金部運用委員會에서 年四分의低資로殖產債券引受의形式으로 融資決定되엿던바그割當은인케

金組	二五〇萬圓
漁組	二〇萬圓
地方公共團體	二〇萬圓
產組	一〇萬圓
合計	三〇〇萬圓

에決定되얏슴으로 近日殖銀서는 債券發行受入後年四分八厘로各各融資하기로되엿다

日英民間代表 九日會見

랑氏來倫으로

【電通倫敦七日發】 松平駐英大使는 本日官邸에日英民間協議會日本代表一行을 招待하야午餐을供하고 松平大使가最近英商務 外務當局을爲始하야『랑커시어』綿業者代表와會談한經過를말하엿다 그리고九日에는英國側代表『랑손』氏(맨체스터ㅣ商業會議所會頭)가『런던』에올것으로 同日日本代表와의間에最初의非公式會見이行할것으로期待되여잇다

八月中의 京城通關貿易

輸出增加輸入減退

京城稅關支署發表 八月中對外國輸出入通關貿易額은

輸出	一七二、九二五圓
輸入	一七三、六六八
計	三四六、五九三

으로前年同期에比하면輸出三萬六千六百六十一圓(二割)의增加를보왓고輸入은四萬六千三百九十七圓(二割)의減退를示하고잇는데主要한輸出品은精米 小麥粉 地下足袋 自動車及其他機械類等으로輸入品은胡麻子 藥材毛織物 縫衣機等이다 다음對日本移出入貿易額은

移出	三三、九一〇圓
移入	一、七九四、九六六
計	一、八二七、八七六

으로同年同期와의比較로 輸出一萬六千百八十七圓輸入五十三萬四百七十六圓의 各各增加되여잇다 特히織物의移入增進은몰만한것이엇다

粟大豆收穫豫想 平年作況에不過

總督府發表 今年의粟及大豆作況은五月以後降雨多하엿든에葉過히繁茂하야 作況은一時憂慮되엇스나 七月上、中旬의照暑에惠擇바더作況稍良狀態에至하엿다 九月一日現在의粟收穫豫想高는五百三十七萬八千九百四十四石으로 前年實收高에比하야 十六萬四百三十七石(二分九厘)의 減收이며 大豆收穫豫想高는四百七十萬五千七百二十石으로前年實收高에比하야二十九萬六千四十三石(六分七厘)의增收를示하엿다

金光進商店 開業準備進行

새로朝鮮取引所證券部取引員認可를밧은金光進商店은目下開業準備中인데日本人支配人云云은誤傳이오同店에는支配人制度가업시店主가店務를總括할터이라하며開業은十二日에하고저하고새로店舖를新築코저計劃中이라한다

商況 (八日)

株式 少堅 閑散

昨後場에또二百三圓臺로 두번째를붓스나 다시二百圓九十錢에反落大引되고뒤를이어 今前場은 爲替二十六弗五十仙으로低落、『스틸』五十一弗四分一로低落、米棉七十錢低를듯고 當地는阪商小高에조차 寄付稍高이다가 結局保勢理大引이엇스니 即△東新은 二百一圓四十錢에五十錢高寄後二十錢에 弛하고六十錢에頑强大引 △大新百十六圓三十錢에三十錢高寄後一本△朝新二十三圓九十錢에 二十錢高寄後 八十錢이엇섯는데場面에 活氣가업고 閑散하얏다

今後『코ㅣ스』如何

異變이업는限 物價漸進高와低金利永續의基調에는 變함이업것다만人氣 仕手關係 材料等目前的原因으로 波瀾이잇슬것은覺悟하여야겟지만 大勢로一漸進時代임을 否定할수업다株式市場의今後를 卜함에잇서

◇今日의市勢 ○○○(八日)○○○

株式 (朝取後場寄值)	朝新 — 東新 二〇一〇〇
期米 (先限後場寄值)	仁川 二三·六一 大阪 二三·五〇
正租 (仁川一斤價)	改良 五錢六厘 在來 五錢四厘
正米 (仁川㊂三等)	一九·七七
綿糸 (大阪先限後寄)	一九九〇〇
生糸 (橫濱先限後寄)	八三六〇〇
人絹 (大阪先限後寄)	一一六〇〇
고무 (FAQ一封度價)	現物 一四錢五 先物 一五錢
爲替 (對米)	二六弗二分一
地金 (朝銀買價)	一匁 八·八〇

期米 結局强保

昨後場阪地二十三圓四十八錢止와共히 二十三圓六十九錢에場을止한當市場은今朝에入하야阪地初付二十三圓四十七錢인 四丁低로出發하야寄한後三節六十四錢으로下押한듯하다가 阪地四十四錢에지頑張하다가 阪地五十八錢外지低移하더니阪止五十六錢의一躍十錢고를伴하야六十八錢에場을止하엿다

政策市勢는 旣히行動一巡

本年以來七個月을 繼續低落만後去八月一日부터集散市場의品薄으로비롯하야 基準米價인二十圓八十六錢에 接近하엿다는條件아래硬派의買物이 簇出하야阪仁共히 百七八十丁의急反撥을示하엿고更히 百數十丁의反動落을示하엿스나 去月末부터本月에入하면서 米價政策의懸念으로買物이 又復輻輳하야百三四十丁의反騰을告하엿나 要하면此間의騰勢는 米價의對策이實現되기前에먼저行動을一巡하엿다고할수잇슴으로 更히더昂騰할餘力이업슬것갓고 又는新基準米價도 二十三圓內外에

米豆餘話

◇本月에入하면서 政策의懸念으로市勢는又一層强化하엿나니政策이實現도되기前에先驅的行動을加하엿스니 濫然買도注意할時期

◇何如間近日의 市勢는自然을無視한人爲的에 不過하엿스니 이케부러는自然의市勢가演出할次例잇다

◇民政黨의 主張하는米穀統制實施期의保上問題가 如何히落着될모양인가 農林當局의態度는아즉도不透明

◇政友會의 主張하는基準米價二十五圓說은아니니 實賴할可望이잇슬가? 此亦難聞

◇이모든政黨의하는態度가可謂爲慾요 非爲粗엇다

◇그런데金太의買物은 日本某有力側의注文이라고 此買物로하여當地는더욱頑强

◇不過한것임으로 그다지 큰遲材될것도업다 何如間米穀統制法이 實施되기까지는 天候의如何와作況의良否를딸아一進一退할것이즉찰아리小掬主義를써『모도리』를『오시메』買의方針으로取하기만不如할것갓다

株界六感

× 두번째二百三圓臺가 잇고나서二百圓臺 二百一圓臺로伸僞

× 日前天井으로도 볼수잇스나 賣方이警戒하고 買方치안는만큼深押은 어려울듯

× 大勢低落時代일것가트면 큰買方이이대로잇을이업을것이나 大勢上向時代인까닭에 依然强氣는勢物

× 大勢高가否定되여 秋高나多高는 立論이自然히 秋高乃至多高는거의確定的으로 보는때문에 目前高가잇다할지라도 躊躇치 안을수업는것이實情

海外經濟

倫敦銀塊	[illegible]
紐育銀塊	[illegible]
英米爲替	[illegible]
米日爲替	[illegible]
米棉	[illegible]
印棉	[illegible]
스틸	五一弗四分一
아나곤다	一六弗二分一

國債 (八日)

朝取短期 / 朝取短期賣買高 / 算定代引日步

株名	寄付	大引	高價	低價
朝取	[illegible]	[illegible]	[illegible]	[illegible]
朝新	[illegible]	[illegible]	[illegible]	[illegible]
鐘新	[illegible]	[illegible]	[illegible]	[illegible]
大新	[illegible]	[illegible]	[illegible]	[illegible]
東新	[illegible]	[illegible]	[illegible]	[illegible]
日產	[illegible]	[illegible]	[illegible]	[illegible]
日新	[illegible]	[illegible]	[illegible]	[illegible]
安取	[illegible]	[illegible]	[illegible]	[illegible]
拓新	[illegible]	[illegible]	[illegible]	[illegible]

○……後場寄付……○

東京株 / 東京短期 / 大短期比較表

株名	寄付	大引	高價	低價
東株	[illegible]	[illegible]	[illegible]	[illegible]
朝銀	[illegible]	[illegible]	[illegible]	[illegible]
殖銀	[illegible]	[illegible]	[illegible]	[illegible]
滿鐵	[illegible]	[illegible]	[illegible]	[illegible]
東拓	[illegible]	[illegible]	[illegible]	[illegible]
富士紡	[illegible]	[illegible]	[illegible]	[illegible]
東新前	[illegible]	[illegible]	[illegible]	[illegible]
新後	[illegible]	[illegible]	[illegible]	[illegible]

大阪短期 / 大阪長期 / 期米 (八日) / 各地期米比較表

	前日大引	前寄	比較
大阪	[illegible]	[illegible]	一下
東京	[illegible]	[illegible]	三上
神戶	[illegible]	[illegible]	三上
下關	[illegible]	[illegible]	五上
名古	[illegible]	[illegible]	五上
朝取	[illegible]	[illegible]	四上
釜山	[illegible]	[illegible]	五下
大邱	[illegible]	[illegible]	一下
群山	[illegible]	[illegible]	四上
木浦	[illegible]	[illegible]	二上
南浦	[illegible]	[illegible]	三上

朝取期米 / 朝鮮各地期米 / 大阪期米 / 東京期米 / 日本各地期米 / 仁川正米

[illegible]

商品 (八日)

大阪綿糸 / 大阪棉花 / 橫濱生糸 / 大阪人絹 / 大阪砂糖 / 海外砂糖

	前寄	前引	後寄
九月	[illegible]	[illegible]	[illegible]
十月	[illegible]	[illegible]	[illegible]
十一月	[illegible]	[illegible]	[illegible]
十二月	[illegible]	[illegible]	[illegible]
一月	[illegible]	[illegible]	[illegible]
二月	[illegible]	[illegible]	[illegible]
三月	[illegible]	[illegible]	[illegible]

仁川大豆: 長淵大豆 / 金汗大豆 / 海州大豆 / 天安大豆 [illegible]

金融 (八日)

朝鮮銀行券 / 朝銀金買入價 / 對外爲替

一匁	八圓八十錢
對英	一志二片[illegible]
對米	二六弗二分一
上海	[illegible]

(朝鮮銀行建値)

人形의집을나와서 【95】

(노라의後日譚)

蔡萬植作 金奎澤畫

병상에누어서(二)

「어떠케 하려우?」

혜경이는 정대면 괴이예걸어안썻마자 불속 어려케못는다 노ㅣ라는 무슨말인지 뜻을알지못하엿다

「무엇을?」

「현하구 화해하구려……」

혜경이는 염해서 아니꼽니도록 목소리를나추엇다

「나는 무슨소리라고! …… 그건왜 새삼스럽게요?」

「약혼을 햇는데……」

노ㅣ라는 성미급하게 혜경이말을 막엇다

「나도 그건 알엇서…… 그레헤경이가 이약이하잔햇수?」

「글세 그런데말이야……오래잔하서 결혼식을 하게된대요」

「하거나 말거나……」

「글세 그러니 말이야…… 지금오는길에 싸스켓을 가질려집에 들넛다가 구한테를 엇는데 현의 친구를 만나서 드르니까 이 가을전에 결혼식을하게된다더라구그래 ……그러니 아무리 약혼은 햇다지만 지금이라도 화해를하면 놋진 안할거야」

노ㅣ라는 고개를 좌우로 흔들엇다

그러나 그의속은 결코 편안치못하엿다 질투라고 일흠지을것까지는 업스나 필경 현이 달은여자와 부부를 맺게된다는것이 이상하게 섭섭하엿다 그러나 그것보다도 더 번가삽에 울니는것은 어린아이들이다

「게모! 게모!」

보통 녀자의 머리속에는일종의 악의권화(惡의權化)로인상되어잇는것이 게모다

「녀자는 누구라?」

자긔의 귀여운 어린아이들의 게모가될 녀자가 알고십헛든것이다

「몰으겟서 그건……」

「학교원신입혜지」

「그거야 그렇켓지……」

「쉬울녀잔가?」

「글세 글세 모르겟서……」

「어떠케 좀 알어보앗스면조켓구먼……」

「그거야 구더러 알어달나면 알어주겟지만 그건 알어서 무얼해?」

「그냥 좀 알구십허서……애들좀 보앗스면 조켓서」

노ㅣ라는 감작히 외로운생각이 들엇다

어리게 병원이 누엇스려면 한 혜경이 이외에는 어머니는 시골에잇서 만나지못하고 이 쉬울바닥에는 몸에도 나무에도 못찰데가 업는몸이다 다만 잇다면 아직 어려서는하나 영원히 맷치어져 목는날 녀지 끈허지지 아니할 아이들뿐이다 지금 노ㅣ라는 어린아이들을 위하여서 보고십다는것보담 자신의 외로움을 나누기위하여 보고십흔것이다

「그거야 멀기하고 하니싸 내가 현더러 잘 이야이를 해서 데려다 맛나게 해주리다만은……어떠케 할테요? 현하구 화해합시다 내 중매삭게 호호!」

「누가 시집가나요?」

「대관절 집에서 나와가지구 한게 무어유?」

「세상도 알고 자유롭게 살기로허구……」

「곳처 자유롭게 사는구먼! 그래 필요도없서 당하든일을 못생각해? 세상에 그런것이 자유라면 나는 채밥 그런자유는 실혀……글세 거러케 벙어지 어더노앗스니 어떠케 할레란말이야? 응? 직업직업하지만 직업이 어더질세 말이지……셩희되는물 못보앗서? 돈백원잇는것 병원에다 다 밧치고나면 그담에는 무얼 먹구살레야? 걸이나잔허? 아득허잔허? ……아모리 사랑이나 이해가 업다더래두 일홈을 부부라고 지어놋후 지내든일하고 그동안 세상에나와 고생하든일을 비교를 해봐요…내가보기에는 집에서보담 더한창피 더한구속을 밧는것갓든데……」

노ㅣ라는 대답할말이업다는 노ㅣ라가 말이 업는것을보고해경이는 밧삭 더죄으기 시작한다ㅣ 어린아이를 달내듯이

「자ㅣ 그러케 고집을 쓰지말구 현허구 화해를 해요 인제 화해를하면 현도 전갓지는 아니할것이구……응 노ㅣ라」

혜경이는 말을맛치고 노ㅣ라의 대답을 기다린다

노ㅣ라는 눈을감고 곰곰히 생각을 하여보앗다
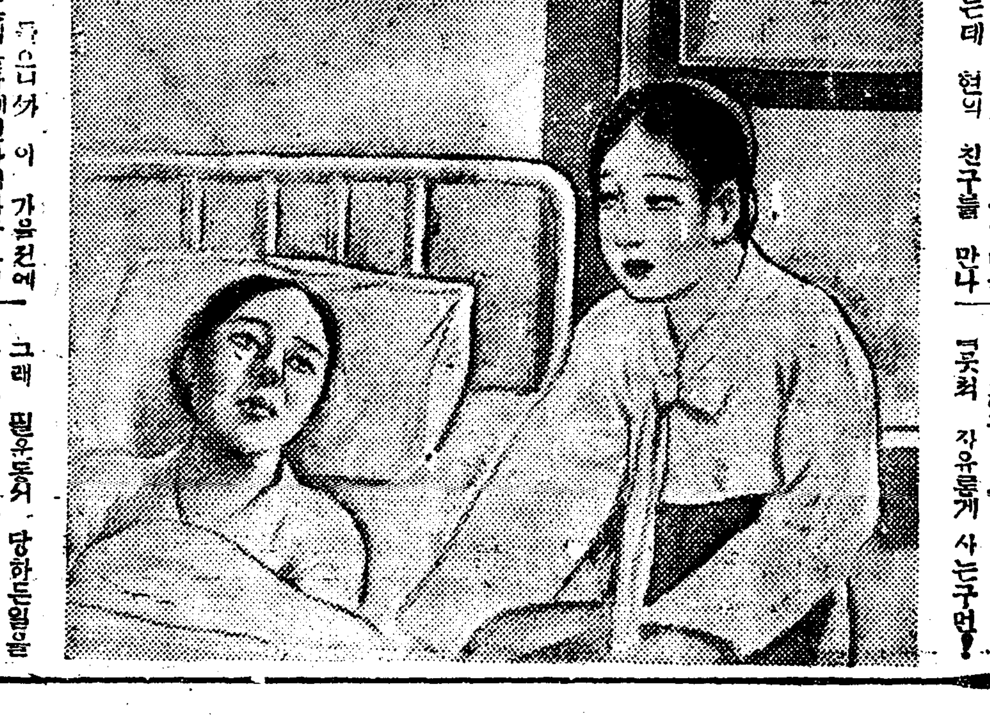
혜경이가 하는말은 모다컬컬히 옳은말이다